

DÉLIBÉRATION DU CONSEIL MUNICIPAL DU 3 JUILLET 2019

N° DEL 2019.07.03/088

Thème : DÉLÉGATION
DE SERVICE PUBLIC 4

Objet : Briançon
biomasse énergie (BBE)
: Approbation rapport
d'activités 2018.

Convocation :

Date : 27/06/2019

Affichage : 27/06/2019

Nombre de membres
du conseil municipal

En exercice : 33

Présents : 21

Nombre de
suffrages
exprimés : 30

Le **mercredi 3 juillet 2019** à 18h00 le conseil municipal légalement convoqué, s'est réuni en séance publique dans la salle du 1^{er} étage de la CCB, sous la présidence de **Monsieur Gérard FROMM, Maire.**

Étaient Présents :

GUÉRIN Nicole, POYAU Aurélie, DAERDEN Francine, BOVETTO Fanny, DUFOUR Maurice AIGUIER Yvon, MARCHELLO Marie, PETELET Renée, DJEFFAL Mohamed, JIMENEZ Claude, PROREL Alain, KHALIFA Daphné, BRUNET Pascale, RASTELLO Ann, HOLLARD Rémi, GRYZKA Romain, VALDENNAIRE Catherine, MONIER Bruno, BREUIL Marc, DAZIN Florian.

Étaient représentés :

GUIGLI Catherine donne pouvoir à POYAU Aurélie;
JALADE Jacques donne pouvoir à PROREL Alain;
MARTINEZ Gilles donne pouvoir à FROMM Gérard;
FERRAINA Marie-Hélène donne pouvoir à GUÉRIN Nicole;
CIUPPA Marcel donne pouvoir à DAERDEN Francine;
ROMAIN Manuel donne pouvoir à DJEFFAL Mohamed
FABRE Mireille donne pouvoir à MARCHELLO Marie;
MUHLACH Catherine donne pouvoir à MONIER Bruno;
PICAT RE Alessandro donne pouvoir à GRYZKA Romain.

Absents excusés :

GUIGLI Catherine, JALADE Jacques, MARTINEZ Gilles, MILLET Thibault, FERRAINA Marie-Hélène, CIUPPA Marcel, ROMAIN Manuel, FABRE Mireille, PEYTHIEU Éric, MUHLACH Catherine, PICAT RE Alessandro, ARMAND Émilie.

Secrétaire de séance : Mohamed DJEFFAL

Rapporteur : POYAU Aurélie

Par délibération n°DEL.2012.12.19/258 du 19 décembre 2012, la commune a approuvé le principe de la délégation de service public portant sur la conception, la construction et l'exploitation d'une chaufferie bois/FOD et un réseau de chaleur desservant la commune de Briançon, après avoir préalablement consulté pour avis la commission consultative des services publics Locaux le 21 novembre 2012 et le comité technique paritaire le 14 décembre 2012,

Par délibération n°DEL.2013.11.06/197 du 6 novembre 2013, la commune a désigné le délégataire et approuvé le contrat de délégation de service public avec CORIANCE (groupement momentanément constitué des sociétés EDSB, CORIANCE et SOGETHA) avant la constitution, en 2014 de la société locale Briançon biomasse énergie (BBE) dédiée à l'exécution du contrat de délégation de service public du réseau de chaleur de Briançon.

Le délégataire est chargé à ses risques et périls :

- De concevoir et de réaliser les ouvrages de premier établissement nécessaires au service destiné à la production, au transport et à la distribution de chaleur,
- De financer l'ensemble des investissements,
- D'assurer l'exploitation technique, le renouvellement et la modernisation des ouvrages,
- D'assurer la gestion du service public auquel les installations servent de supports.

Sur l'exercice 2018, le délégataire expose les éléments d'information suivants :

- Pose de l'ensemble du réseau de chaleur ;
- Pose des cheminées le 26 novembre ;
- Fin des travaux de la chaufferie propane avec les 1^{ers} essais le 19 décembre ;
- livraison le 19 octobre des chaudières pour les travaux de la chaufferie biomasse ;
- Les polices d'abonnement, dont le prévisionnel s'établit à 13 267 KW, ont déjà fait l'objet de contractualisation pour 11 200 KW ;
- 1 436 MWh livrés au centre Rhône azur et à la résidence sénior ;

Briançon biomasse énergie affiche un résultat négatif de 222,2 K€ pour l'exercice 2018. Ce déficit s'explique par le fait que les charges liées aux études impactent sur le budget alors que l'ensemble des installations ne sont pas en service.

Vu le Code général des collectivités territoriales ;

Vu l'ordonnance n° 2016-65 du 29 janvier 2016 relative aux contrats de concession notamment son article 52 qui prévoit que « le concessionnaire produit chaque année un rapport comportant notamment les comptes retraçant la totalité des opérations afférentes à l'exécution du contrat de concession et une analyse de la qualité des ouvrages ou des services ».

Vu le décret n° 2016-86 du 1er février 2016 relatif aux contrats de concession, notamment son article ;

Vu l'avis favorable émis par la commission consultative des services publics locaux réunie le 26 juin 2019 ;

Ceci exposé, après en avoir délibéré, le conseil municipal prend acte du rapport d'activités 2018:

Et les membres présents ont signé au registre après lecture.

DÉLÉGATION DE SERVICE PUBLIC 4 DEL
2019.07.03/088

PUBLIÉ LE **16 JUIL. 2019**

Pour le Maire et par délégation
le Directeur général des services,
Éric DUBOIS.



Blank lined area for writing.



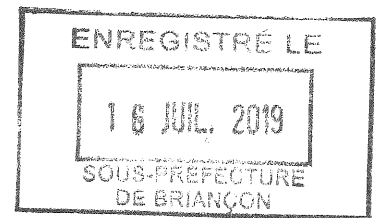

Compte rendu d'activité

Délégation de Service Public
de distribution d'énergie calorifique
Commune de Briançon

Exercice 2018

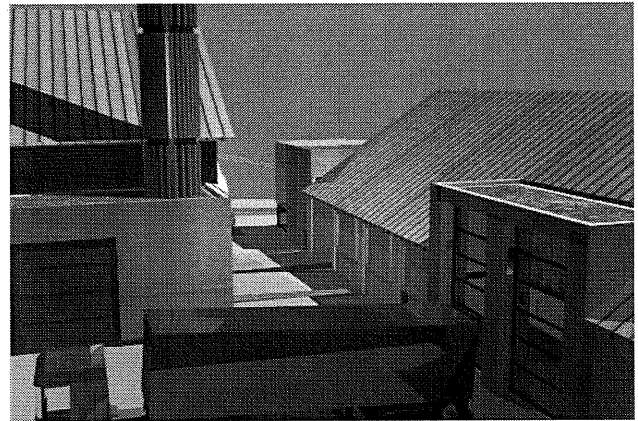
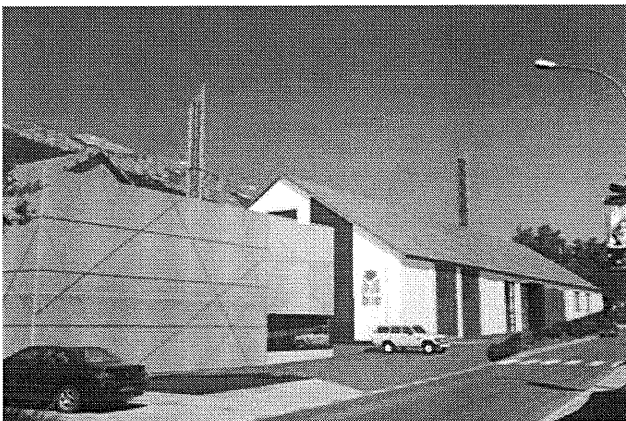

Sommaire

| | | |
|-------|---|----|
| 1 | Fiche Identité du Réseau | 3 |
| 1.1 | Descriptif technique de la production prévue..... | 3 |
| 1.2 | Descriptif technique de la production temporaire 2018..... | 3 |
| 1.3 | Synthèse des Puissances Souscrites (Décembre 2018) | 3 |
| 2 | Synthèse de l'exercice..... | 4 |
| 2.1 | Données 2018..... | 4 |
| 2.2 | Faits marquants 2018..... | 4 |
| 3 | Suivi des Energies..... | 5 |
| 3.1 | Fourniture de chaleur et rigueur climatique | 5 |
| 4 | Exploitation | 5 |
| 5 | Travaux - Investissements | 6 |
| 6 | Gestion | 7 |
| 6.1 | Moyens Humains..... | 7 |
| 6.2 | Suivi du Chiffre d'Affaire..... | 8 |
| 6.3 | Charges d'exploitation..... | 9 |
| 6.4 | Résultat..... | 9 |
| 7 | Perspectives 2019..... | 10 |
| 7.1 | Travaux | 10 |
| 7.1.1 | Chaufferie | 10 |
| 7.1.2 | Réseau | 10 |
| 7.2 | Mises en service prévisionnelles..... | 10 |
| 7.2.1 | Chaufferie | 10 |
| 7.2.2 | Sous-stations..... | 10 |
| 8 | ANNEXES..... | 11 |
| 8.1 | Etats Financiers | 11 |
| 8.2 | Mise à jour du dossier ICPE de déclaration d'exploiter..... | 11 |

1 Fiche Identité du Réseau

1.1 Descriptif technique de la production prévue

| Matériel | Puissance | Année de démarrage Réelle / Prévisionnelle |
|----------------------|-----------|---|
| Chaudière Biomasse 1 | 1,6 MW | Mars 2019 |
| Chaudière Biomasse 2 | 3,9 MW | Fin 2019 |
| Chaudière Propane 1 | 4,5 MW | Novembre 2018 |
| Chaudière Propane 2 | 4,5 MW | Novembre 2018 |

1.2 Descriptif technique de la production temporaire 2018

Chaudière fioul mobile, sur site CMRA : 1,2 MW, louée depuis septembre 2016.

1.3 Synthèse des Puissances Souscrites (Décembre 2018)

Puissances souscrites prévues par la DSP : 13 267 kW

Puissances souscrites signées à fin 2018 :
(mais non mise en service) 11 200 kW

Puissances souscrites signées et mise en service à
fin 2018 (CMRA + Résidence Sénior Aiglons
Blancs) 1 155 kW

2 Synthèse de l'exercice

2.1 Données 2018

| | 2016 | 2017 | 2018 | Evolution 2018/2017 |
|--------------------------------|-------|-------|---------|------------------------|
| Produit d'exploitation (k€ HT) | 40,6 | 110,4 | 154,7 | +40% |
| Energie livrée (MWh) | 473 | 1 198 | 1 436 | +19,8% |
| DJU annuel | 1 274 | 3 396 | 3 466 | +2,1% |
| Bénéfice ou Perte (k€) | -28,0 | -46,5 | - 229,2 | - 392% |

La progression des ventes de MWh est liée à un démarrage de la fourniture de calories à la résidence Sénior en novembre 2018.

D'autre part, fin 2018 a permis le démarrage des premiers essais du réseau de chaleur puisque les premières calories ont été distribuées par le réseau à la résidence Sénior. Néanmoins le CMRA est resté alimenté par la chaufferie mobile toute l'année.

2.2 Faits marquants 2018

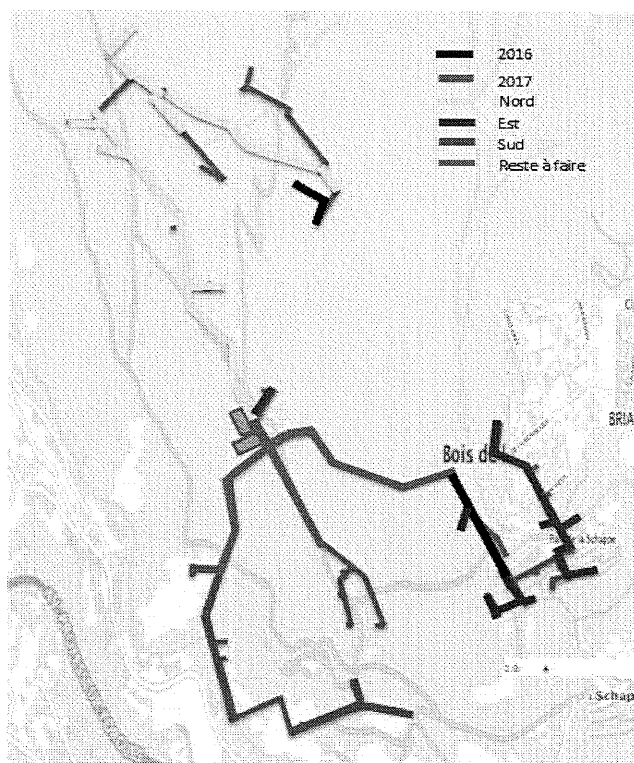

- Concernant les travaux :
 - L'ensemble du réseau de chaleur se trouve être posé fin 2018, mais pas encore mis en service. Cf. schéma ci-contre des principales périodes de réalisation des différents tronçons,
 - Installations des cheminées le 26 novembre 2018,
 - Les travaux sur la chaufferie propane ont été terminés en décembre 2018, avec la réalisation des premiers essais le 19 décembre,
 - Enfin les travaux sur la chaufferie biomasse ont été réalisés à partir de fin 2018 avec notamment l'arrivée des chaudières le 19 octobre 2018.

3 Suivi des Energies

3.1 Fourniture de chaleur et rigueur climatique

La fourniture de l'énergie au Centre Médical Rhône Azur a été entièrement assurée par une chaudière mobile située sur leur terrain. A partir de novembre 2018, une seconde chaufferie mobile alimentée au propane a permis d'alimenter la résidence Sénior. La répartition des ventes totales annuelles est la suivante :

| | DJU | VenteMWh utiles | PRODUCTION MWh utiles | FOD MWh PCI | Propane (mobile) MWh PCI |
|--------------|-------------|-----------------|-----------------------|-------------|--------------------------|
| janv-18 | 578 | 184 | 190 | 190 | 0 |
| févr-18 | 470 | 149 | 152 | 152 | 0 |
| mars-18 | 541 | 173 | 223 | 223 | 0 |
| avr-18 | 302 | 105 | 105 | 105 | 0 |
| mai-18 | 213 | 93 | 80 | 80 | 0 |
| juin-18 | 99 | 74 | 58 | 58 | 0 |
| juil-18 | 57 | 52 | 54 | 54 | 0 |
| août-18 | 56 | 40 | 18 | 18 | 0 |
| sept-18 | 86 | 46 | 54 | 54 | 0 |
| oct-18 | 165 | 66 | 69 | 69 | 0 |
| nov-18 | 420 | 166 | 220 | 133 | 87 |
| déc-18 | 480 | 288 | 319 | 122 | 197 |
| TOTAL | 3466 | 1436 | 1542 | 1259 | 283 |

4 Exploitation

L'année 2018 est encore une année qui n'est pas représentative du fonctionnement normal de la délégation, avec des utilisations de moyens temporaires pour assurer la production d'énergie aux deux seuls abonnés du réseau.

Il y a eu un incident survenu sur un flexible reliant la chaudière mobile et le Centre Médical Rhône Azur nous ayant contraint de basculer la production de chaleur depuis la chaufferie de l'hôpital des Escartons. L'incident a eu lieu le 27 juillet 2018 et ce fonctionnement de secours a duré jusqu'au 16 août 2018.

Cette bascule a été réalisée en accord avec l'hôpital.

5 Travaux - Investissements

Au cours de l'année 2018, les travaux suivant ont été effectués :

Poursuite et fin de la réalisation de tronçons de réseau de chaleur. Le linéaire total de réseau ainsi posé représente 7 km.



Livraison et installation des cheminées en novembre 2018 :

Réalisation de la chaufferie propane dont les premiers essais ont pu être menés en décembre 2018.

Début des travaux de la chaufferie biomasse, les chaudières ayant été livrées le 19 octobre 2018.



A fin 2018, le total des immobilisations s'élève à 11 176,8 k€.

6 Gestion

6.1 Moyens Humains

L'exploitation est assurée par la société SOGETHA, avec en 2018, l'exploitation de la chaufferie mobile alimentant le CMRA ainsi que fin 2018 l'exploitation de la chaudière mobile installée sur la chaufferie pour alimenter la résidence sénior.

Par ailleurs, les équipes d'ingénierie de CORIANCE ont travaillé activement pour pouvoir réaliser l'ensemble des travaux ayant permis de garantir que Briançon Biomasse Energie alimente à temps les premiers bâtiments neufs qui sont sortis de la ZAC Cœur de Ville.

Les moyens humains sur le projet sont les suivants :

Au titre du suivi des relations avec le concédant et les abonnés :

| Nom | Fonction |
|----------------------|--------------------------|
| Olivier ARMAND | Responsable Commercial |
| Kristina ARNOUX | Assistante |
| Thierry BOUCHIE | Directeur Général de BBE |
| Frédéric CRUZEL | Chargé d'Affaires |
| Romain DEBIAGE | Responsable Commercial |
| Christian MENNESSIER | Délégué Régional |

Au titre de la Direction de l'Ingénierie et des Travaux neufs

| Nom | Fonction |
|-----------------|--------------------------|
| Benjamin BEC | Chef de Projet |
| Etienne BRANGER | Ingénieur Projet |
| Rodolphe EGAULT | Responsable Pôle Projets |
| Imen MESTIRI | Ingénieur Projet |

L'équipe d'exploitation de Sogetha était piloté par :

| Nom | Fonction |
|-------------|----------------------------|
| Paul THOMAS | Responsable d'Exploitation |

L'ensemble des services support de CORIANCE ont été impliqué dans le suivi de ce réseau (Direction Générale, Service Environnement, QS2E, Contrôle de Gestion etc...)

| Nom | Fonction |
|--|---------------------|
| Sébastien FAYET | Comptabilité |
| Samuel KITOU | Contrôle de Gestion |
| Et l'ensemble des services support de CORIANCE | |

6.2 Suivi du Chiffre d'Affaire

Le chiffre d'affaire de 2018 est constitué principalement des ventes au Centre Médical Rhône Azur et à la résidence Sénior, ainsi que 20k€ de droits de raccordement pour la résidence Sénior :

| | |
|---------------------------------------|--------------|
| Energie livrée | 1 436 MWh |
| Vente de R1 (part proportionnelle) | 130,2 k€ HT |
| Vente de R2 (part abonnement) | 16 k€HT |
| Prix moyen du MWh livré | 93,8 €HT/MWh |
| Droit de Raccordement | 20 k€HT |

6.3 Charges d'exploitation

Les charges se limitent aux postes suivants :

| | | |
|---|-------|-------|
| Achat de Fioul | 96,1 | k€ HT |
| Achat de Propane | 18,5 | K€ HT |
| Location et conduite de la chaudière mobile | 44,0 | k€ HT |
| Utilités (eau, électricité, etc.) | 7,0 | k€ HT |
| Autres charges d'exploitation (assurance, honoraire, gestion, etc.) | 118,2 | K€ HT |

A ces charges d'exploitation s'ajoute également 100,1k€ de frais financier.

6.4 Résultat

Le compte de résultat de l'année se présente donc ainsi :

| | 2016 | 2017 | 2018 | évolution |
|--------------------------------|--------|--------|--------|-----------|
| Produit d'exploitation (k€ HT) | 40,6 | 110,4 | 154,7 | +40,1% |
| Charge d'exploitation (k€ HT) | - 12,1 | - 38,1 | -283,8 | +644,9% |
| Résultat financier (k€ HT) | -15,9 | - 8,5 | -100,1 | -1077,6% |
| Bénéfice ou Perte (k€ HT) | -28,0 | -46,5 | -222,2 | -377,8% |

Soit un résultat négatif de 222,2 k€ HT pour 2018.

Ce résultat s'explique dans la mesure où les charges liées aux études pèsent alors que l'ensemble des installations ne sont pas en service et que très peu d'abonné n'ont encore été alimenté. Ce résultat n'est donc toujours pas représentatif d'une année de fonctionnement normale.

7 Perspectives 2019

7.1 Travaux

7.1.1 *Chaufferie*

- Poursuite des travaux sur la chaufferie biomasse avec démarrage des chaudières prévu pour mars 2019,
- Poursuite des travaux de GC et VRD sur les bâtiments chaufferie pour une fin des travaux prévu après l'été 2019,
- Raccordement progressif de l'ensemble des sous-stations dont les abonnés ont signé une police d'abonnement, avec un fonctionnement prévisionnel de l'ensemble des sous-stations en fin d'année 2019.

7.1.2 *Réseau*

- L'ensemble des canalisations du réseau de chaleur est maintenant terminé,
- Néanmoins il reste quelques antennes à raccorder pour certains bâtiments ayant signé tardivement leur police d'abonnement. Ces raccordements se feront donc au cours de l'année 2019.

7.2 Mises en service prévisionnelles

7.2.1 *Chaufferie*

La mise en service complète de la chaufferie ne pourra être faite qu'à partir du moment où il y aura assez de demande d'énergie sur le réseau. En effet, les essais de performance de la plus grosse chaudière bois nécessite un appel de puissance d'environ 4MW sur le réseau. Ainsi, ces conditions ne devraient être rencontrées que fin 2019 après le raccordement de l'ensemble des abonnés.

7.2.2 *Sous-stations*

Les sous-stations seront mises en service progressivement au fur et à mesure de la réalisation des travaux définitifs dans les sous-stations et des accords avec l'abonné pour basculer du fonctionnement sur leurs chaudières autonome sur le fonctionnement en alimentation par le réseau de chaleur.



8 ANNEXES

8.1 Etats Financiers

8.2 Mise à jour du dossier ICPE de déclaration d'exploiter



COMPTES ANNUELS
EXERCICE 2018

PLACE MEDECIN GENERAL BLANCHARD
05100 BRIANCON
80309591800014

Sommaire

| | |
|--|----|
| Page de présentation | |
| Sommaire | 1 |
| Bilan actif | 2 |
| Bilan passif | 3 |
| Compte de résultat (en liste) | 4 |
| Compte de résultat (suite) | 5 |
| Annexe au bilan et au compte de résultat | 6 |
| Règles et méthodes comptables | 7 |
| Immobilisations | 10 |
| Amortissements | 11 |
| Créances et dettes | 12 |
| Provisions | 13 |
| Charges à payer | 14 |
| Produits à recevoir | 15 |
| Charges et produits constatés d'avance | 16 |
| Charges et produits financiers | 17 |
| Charges exceptionnelles | 18 |
| Produits exceptionnels | 19 |
| Résultat exceptionnel | 20 |
| Composition du capital social | 21 |
| Variations des capitaux propres | 22 |
| Entreprises liées et participations | 23 |
| Engagements financiers | 24 |

BILAN ACTIF

| | 2018 | | | 2017 |
|---|----------------------|------------------------------|----------------------|---------------------|
| | Brut | Amortissements Provisions | Net | Net |
| Capital souscrit non appelé | | | | |
| Immobilisations incorporelles | | | | |
| Frais d'établissement | | | | |
| Frais de développement | | | | |
| Concessions, brevets et droits similaires | | | | |
| Fonds commercial (1) | | | | |
| Autres immobilisations incorporelles | | | | |
| Avances et acomptes sur immobilisations incorporelles | | | | |
| <i>Total immobilisations incorporelles</i> | | | | |
| Immobilisations corporelles | | | | |
| Terrains | | | | |
| Constructions | | | | |
| Installations techniques, matériel et outillage industriels | | | | |
| Autres immobilisations corporelles | 7 340 436,75 | | 7 340 436,75 | |
| Immobilisations en cours | 3 836 371,93 | | 3 836 371,93 | 1 821 774,62 |
| Avances et acomptes | | | | |
| <i>Total immobilisations corporelles</i> | <i>11 176 808,68</i> | | <i>11 176 808,68</i> | <i>1 821 774,62</i> |
| Immobilisations financières (2) | | | | |
| Participations évaluées par mise en équivalence | | | | |
| Autres participations | | | | |
| Créances rattachées à des participations | | | | |
| Autres titres immobilisés | | | | |
| Prêts | | | | |
| Autres immobilisations financières | | | | |
| <i>Total immobilisations financières</i> | | | | |
| ACTIF IMMOBILISE | 11 176 808,68 | | 11 176 808,68 | 1 821 774,62 |
| Stocks | | | | |
| Matières premières, approvisionnements | 34 354,47 | | 34 354,47 | |
| En cours de production de biens | | | | |
| En cours de production de services | | | | |
| Produits intermédiaires et finis | | | | |
| Marchandises | | | | |
| <i>Total des stocks</i> | <i>34 354,47</i> | | <i>34 354,47</i> | |
| Créances (3) | | | | |
| Avances et acomptes versés sur commandes | | | | 5 986,91 |
| Clients et comptes rattachés | 99 997,47 | | 99 997,47 | 45 220,28 |
| Autres créances | 1 753 125,35 | | 1 753 125,35 | 234 593,89 |
| Capital souscrit et appelé, non versé | | | | |
| <i>Total des créances</i> | <i>1 853 122,82</i> | | <i>1 853 122,82</i> | <i>285 801,08</i> |
| Disponibilités et divers | | | | |
| Valeurs mobilières dont actions propres : | | | | |
| Disponibilités | 449 086,01 | | 449 086,01 | 174 933,80 |
| <i>Total disponibilités et divers</i> | <i>449 086,01</i> | | <i>449 086,01</i> | <i>174 933,80</i> |
| ACTIF CIRCULANT | 2 336 563,30 | | 2 336 563,30 | 460 734,88 |
| Charges constatées d'avance | 909,04 | | 909,04 | 991,59 |
| Frais d'émission d'emprunt à étaler | | | | |
| Primes de remboursement des obligations | | | | |
| Ecart de conversion actif | | | | |
| TOTAL GENERAL | 13 514 281,02 | | 13 514 281,02 | 2 283 501,09 |

(1) dont droit au bail

(2) dont part à moins d'un an

(3) dont part à plus d'un an

BILAN PASSIF

| | 2018 | 2017 |
|--|----------------------|---------------------|
| Capital social ou individuel Dont versé : 200 000,00 | 200 000,00 | 200 000,00 |
| Primes d'émission, de fusion, d'apport ... | | |
| Ecarts de réévaluation | | |
| Réserve légale | | |
| Réserves statutaires ou contractuelles | | |
| Réserves réglementées | | |
| Autres réserves | | |
| Report à nouveau | (239 055,30) | (192 514,31) |
| Resultat de l'exercice (bénéfice ou perte) | (229 230,51) | (46 540,99) |
| <i>Total situation nette</i> | <i>(268 285,81)</i> | <i>(39 055,30)</i> |
| Subventions d'investissement | 1 160 000,00 | 1 160 000,00 |
| Provisions réglementées | | |
| CAPITAUX PROPRES | 891 714,19 | 1 120 944,70 |
| Produits des émissions de titres participatifs | | |
| Avances conditionnées | | |
| AUTRES FONDS PROPRES | | |
| Provisions pour risques | | |
| Provisions pour charges | | |
| PROVISIONS POUR RISQUES ET CHARGES | | |
| Dettes financières | | |
| Emprunts obligataires convertibles | | |
| Autres emprunts obligataires | | |
| Emprunts et dettes auprès des établissements de crédit | | 1 885,00 |
| Emprunts et dettes financières divers | 7 600 261,83 | 336 386,93 |
| <i>Total dettes financières</i> | <i>7 600 261,83</i> | <i>338 271,93</i> |
| Dettes d'exploitation | | |
| Avances et acomptes reçus sur commandes en cours | | |
| Dettes fournisseurs et comptes rattachés | 492 476,78 | 70 843,37 |
| Dettes fiscales et sociales | 12 348,18 | 5 540,55 |
| <i>Total dettes d'exploitation</i> | <i>504 824,96</i> | <i>76 383,92</i> |
| Dettes diverses | | |
| Dettes sur immobilisations et comptes rattachés | 4 502 302,26 | 739 276,16 |
| Autres dettes | 15 177,78 | 8 624,38 |
| <i>Total dettes diverses</i> | <i>4 517 480,04</i> | <i>747 900,54</i> |
| Comptes de régularisation | | |
| Produits constatés d'avance | | |
| DETTES | 12 622 566,83 | 1 162 556,39 |
| Ecarts de conversion passif | | |
| TOTAL GENERAL | 13 514 281,02 | 2 283 501,09 |

COMpte DE RESULTAT

| | 2018 | | | 2017 |
|---|-------------------|--------|---------------------|--------------------|
| | France | Export | Total | |
| Vente de marchandises | | | | |
| Production vendue : - biens | | | | |
| Production vendue : - services | 154 698,37 | | 154 698,37 | 110 364,72 |
| CHIFFRES D'AFFAIRES NETS | 154 698,37 | | 154 698,37 | 110 364,72 |
| Production stockée | | | | |
| Production immobilisée | | | | |
| Subventions d'exploitation | | | | |
| Reprises sur amortissements et provisions, transferts de charges (9) | | | | |
| Autres produits (1) (11) | | | 0,96 | 0,68 |
| TOTAL DES PRODUITS D'EXPLOITATION (2) | | | 154 699,33 | 110 365,40 |
| Charges externes | | | | |
| Achat de marchandises (y compris droits de douane) | | | | |
| Variation de stock (marchandises) | | | | |
| Achat de matières premières et autres approvisionnements (y compris droits de douane) | | | 147 661,87 | 93 090,65 |
| Variation de stock (matières premières et approvisionnements) | | | (34 354,47) | |
| Autres achats et charges externes (3) (6 bis) | | | 169 328,98 | 54 994,01 |
| <i>Total charges externes</i> | | | <i>282 636,38</i> | <i>148 084,66</i> |
| Impôts, taxes et versements assimilés | | | 322,00 | 175,00 |
| Charges de personnel | | | | |
| Salaires et traitements | | | | |
| Charges sociales (10) | | | | |
| <i>Total charges de personnel</i> | | | | |
| Dotations d'exploitation | | | | |
| Dotations aux amortissements sur immobilisations | | | | |
| Dotations aux provisions sur immobilisations | | | | |
| Dotations aux provisions sur actif circulant | | | | |
| Dotations aux provisions pour risques et charges | | | | |
| <i>Total dotations d'exploitation</i> | | | | |
| Autres charges (12) | | | 881,56 | 193,09 |
| TOTAL DES CHARGES D'EXPLOITATION | | | 283 839,94 | 148 452,75 |
| RESULTAT D'EXPLOITATION | | | (129 140,61) | (38 087,35) |
| Opérations en commun | | | | |
| Bénéfice attribué ou perte transférée | | | | |
| Perte supportée ou bénéfice transféré | | | | |
| Produits financiers | | | | |
| Produits financiers de participations (5) | | | | |
| Produits des autres valeurs mobilières et créances de l'actif immobilisé (5) | | | | |
| Autres intérêts et produits assimilés (5) | | | | |
| Reprises sur provisions et transferts de charges | | | | |
| Différences positives de change | | | | |
| Produits nets sur cessions de valeurs mobilières de placement | | | | |
| TOTAL DES PRODUITS FINANCIERS | | | | |
| Charges financières | | | | |
| Dotations financières aux amortissements et provisions | | | | |
| Intérêts et charges assimilées (6) | | | 100 089,90 | 8 453,64 |
| Différences négatives de change | | | | |
| Charges nettes sur cessions de valeurs mobilières de placement | | | | |
| TOTAL DES CHARGES FINANCIERES | | | 100 089,90 | 8 453,64 |
| RESULTAT FINANCIER | | | (100 089,90) | (8 453,64) |
| RESULTAT COURANT | | | (229 230,51) | (46 540,99) |

COMPTES DE RESULTAT (Suite)

| | 2018 | 2017 |
|--|---------------------|--------------------|
| Produits exceptionnels | | |
| Produits exceptionnels sur opérations de gestion | | |
| Produits exceptionnels sur opérations en capital | | |
| Reprises sur provisions et transferts de charges | | |
| TOTAL DES PRODUITS EXCEPTIONNELS | | |
| Charges exceptionnelles | | |
| Charges exceptionnelles sur opérations de gestion | | |
| Charges exceptionnelles sur opérations en capital | | |
| Dotations exceptionnelles aux amortissements et provisions | | |
| TOTAL DES CHARGES EXCEPTIONNELLES | | |
| RESULTAT EXCEPTIONNEL | | |
| Participation des salariés aux résultats de l'entreprise | | |
| Impôts sur les bénéfices | | |
| TOTAL DES PRODUITS | 154 699,33 | 110 365,40 |
| TOTAL DES CHARGES | 383 929,84 | 156 906,39 |
| BENEFICE ou PERTE | (229 230,51) | (46 540,99) |

| | | |
|---------|---|------------|
| (1) | Dont produits nets partiels sur opérations à long terme | |
| | Dont produits de locations immobilières | |
| (2) | Dont produits d'exploitation afférents à des exercices antérieurs | |
| | Dont crédit-bail mobilier | |
| (3) | Dont crédit-bail immobilier | |
| (4) | Dont charges d'exploitation afférentes à des exercices antérieurs | |
| (5) | Dont produits concernant les entreprises liées | |
| (6) | Dont intérêts concernant les entreprises liées | 100 089,90 |
| (6 bis) | Dont dons faits aux organismes d'intérêt général | |
| | Dont amortissement des souscriptions dans des PME innovantes | |
| (6 ter) | Dont amortissement exceptionnel de 25% des constructions nouvelles | |
| (9) | Dont transferts de charges | |
| (10) | Dont cotisations personnelles de l'exploitant | |
| (11) | Dont redevances pour concessions de brevets, de licences (produits) | |
| (12) | Dont redevances pour concessions de brevets, de licences (charges) | 878,00 |

Annexe au bilan et au compte de résultat Du 01/01/2018 au 31/12/2018

La présente annexe fait partie intégrante des comptes annuels : elle comporte des éléments d'information complémentaire au bilan et au compte de résultat, de façon à ce que l'ensemble donne une image fidèle du patrimoine, de la situation financière et du résultat de l'entreprise.

Les éléments d'information qui ne présentent pas un caractère obligatoire ne sont mentionnés que s'ils ont une importance significative.

Le total du bilan de l'exercice avant affectation du résultat est de **13 514 281,02** euros.

Pour la période, le résultat net comptable fait ressortir une perte de **(229 230,51)** euros.

L'exercice social clos le **31/12/2018** a une durée de 12 mois. L'exercice précédent avait une durée de 12 mois, également.

Faits caractéristiques

Néant

Chiffre d'affaires

Le chiffre d'affaires s'élève à 154 698,37 €, réalisé entièrement en France et en ventes de chaleur.

Immobilisations corporelles

Les autres immobilisations mises en services au cours de l'exercice concernent essentiellement la mise en service partielle de la chaufferie pour un montant total de 7 340 436 € au 19/12/2018.

Honoraires des commissaires aux comptes

Le montant pour les honoraires des commissaires aux comptes au titre du contrôle légal des comptes de l'exercice 2018 s'élève à 3 147 € HT.

Rémunération des organes de direction

Néant

Effectif

La société n'a employé aucun salarié au 31/12/2018.

Identité de la société consolidante

Depuis le 1^{er} janvier 2017, la société fait partie du périmètre de consolidation du groupe Coriance, dont la tête de groupe est la société First State DH Direction, domiciliée en France, à hauteur de sa participation.

Règles et méthodes comptables

Les comptes ont été établis et arrêtés conformément au Plan Comptable Général. Les conventions générales comptables ont été appliquées dans le respect du principe de prudence, conformément aux hypothèses de bases :

- permanence des méthodes comptables d'un exercice à l'autre,
 - indépendance des exercices,
 - continuité de l'exploitation,
- et conformément aux règles générales d'établissement et de présentation des comptes annuels.

La méthode de base retenue pour l'évaluation des éléments inscrits en comptabilité est la méthode des coûts historiques.

Les principales méthodes utilisées sont les suivantes.

Actif immobilisé

Pour les immobilisations apportées en concession dans le cadre de contrats de délégation de service public (DSP), la BRIANCON BIOMASSE ENERGIE applique la méthode de l'amortissement de caducité qui consiste à amortir de façon uniforme, sans distinction de nature, tous les biens de retour apportés par elle, sur la durée de la concession. Un amortissement pour dépréciation traditionnel n'est constaté que dans les cas où il est prévu par les contrats de délégation et notamment pour les biens immobilisés dans les dernières années de la DSP et qui feront alors l'objet d'une soulte équivalent à la VNC à la fin du contrat.

Immobilisations incorporelles

Les immobilisations incorporelles sont évaluées à leur coût d'acquisition (prix d'achat et frais accessoires) ou à leur coût de production.

Immobilisations corporelles Amortissements pour dépréciation
Concessions et droits similaires, brevets, licences L 1 à 3 ans

Immobilisations corporelles

Les amortissements sont calculés suivant le mode linéaire/dégressif en fonction de la durée de vie prévue.

Immobilisations corporelles Amortissements pour dépréciation
Constructions L 20 à 33 ans
Installations techniques, matériels et outillage L et D 5 à 10 ans
Installations générales, aménagements divers L 5 à 10 ans
Matériels de bureau et informatiques L ou D 3 à 5 ans
Mobiliier

Seuls les amortissements exceptionnels sont traités en amortissements dérogatoires

Immobilisations financières

Les autres immobilisations financières correspondent aux dépôts versés (locations mobilières et immobilières, fonds de garantie d'emprunt, etc ...) et figurent pour leur valeur nominale.

Quand cela s'avère nécessaire une provision pour dépréciation a été constituée.

Quotas de CO2

A compter du 1er janvier 2013, conformément au règlement 2012-03 du 4 octobre 2012, la règle de comptabilisation des quotas d'émission de gaz à effet de serre est la suivante :

Si les émissions sont inférieures à la quantité de quotas de CO2 présente en portefeuille, il convient de comptabiliser un stock de quotas de CO2 évalué selon la méthode FIFO. Les quotas acquis sont valorisés à leur coût d'achat tandis que les quotas alloués sont comptabilisés pour une valeur nulle.

Si les émissions sont supérieures à la quantité de quotas de CO2 présente en portefeuille, il convient de comptabiliser un passif en « autres dettes » qui sera égal au coût des quotas restants à acquérir pour répondre aux obligations de restitution.

Actif circulant

Stocks

Les stocks sont évalués suivant la méthode FIFO ou PEPS (Premier Entré, Premier Sorti). La valeur brute des marchandises et des approvisionnements comprend le prix d'achat et les frais accessoires.

La valeur d'inventaire des stocks est basée sur la valeur de marché. Une dépréciation des stocks est comptabilisée lorsque la valeur brute est supérieure à la valeur de marché au moment de la clôture.

Créances

Les créances sont valorisées à leur valeur nominale. Une dépréciation est pratiquée lorsque leur valeur d'inventaire est inférieure à leur valeur comptable.

Disponibilités

Les liquidités disponibles en banque ont été évaluées à leur valeur nominale.

Capitaux propres

Réserves et report à nouveau

L'affectation du résultat 2017 a été la suivante :

| | |
|----------------------------------|--------------------|
| Report à nouveau | (239 055,30) euros |
| Résultat 2017 | (46 540,99) euros |
| Distribution de dividendes | 0 euros |

Subventions d'investissement

Les subventions accordées ou reçues pour l'acquisition ou la production de valeurs immobilisées sont comptabilisées dans les capitaux propres. Elles sont rapportées au résultat exceptionnel sur la durée d'amortissement du bien pour lequel elles ont été reçues.

Provisions

Provisions pour risques

Les litiges dont la société reconnaît le caractère certain ou comme présentant une forte probabilité de réalisation font l'objet d'une provision pour risques et charges pour leur montant réel ou estimé.

Provisions pour charges

Dans le cadre de ses obligations contractuelles d'exploitant, la société prend en charge le renouvellement, pendant toute la durée du contrat, des installations qui lui sont confiées.

A ce titre, elle porte au passif une provision pour risques contractuels dite "provision pour renouvellement". Les dotations aux provisions contractuelles sont déterminées notamment en fonction des hypothèses relatives aux durées d'utilité et aux valeurs de remplacement des installations renouvelables sur la durée des contrats.

Dettes

Emprunts

Dans cette rubrique sont portés les soldes créditeurs des comptes bancaires et emprunts lorsqu'ils sont contractés

Charges à payer

Les charges à payer représentent les montants des factures non encore parvenues à la clôture de l'exercice et imputable sur les charges de celui-ci.

IMMOBILISATIONS

| | Valeur brute début 2018 | Augmentations | |
|---|----------------------------|-------------------------------|------------------------------|
| | | Réévaluations courant 2018 | Acquisitions courant 2018 |
| Immobilisations incorporelles | | | |
| Frais d'établissement et de développement | | | |
| Autres postes d'immobilisations incorporelles | | | |
| <i>Total immobilisations incorporelles</i> | | | |
| Immobilisations corporelles | | | |
| Terrains | | | |
| Constructions : | | | |
| - Constructions sur sol propre | | | |
| - Constructions sur sol d'autrui | | | |
| - Installations générales, agencements et aménagement des constructions | | | |
| Installations techniques, matériel et outillages industriels | | | |
| Autres immobilisations corporelles : | | | |
| - Installations générales, agencements, aménagements divers | | | 5 592 772,13 |
| - Matériel de transport | | | |
| - Matériel de bureau et mobilier informatique | | | |
| - Emballages récupérables et divers | | | |
| Immobilisations corporelles en cours | 1 821 774,62 | | 3 762 261,93 |
| Avances et acomptes | | | |
| <i>Total immobilisations corporelles</i> | 1 821 774,62 | | 9 355 034,06 |
| Immobilisations financières | | | |
| Participations évaluées par mise en équivalence | | | |
| Autres participations | | | |
| Autres titres immobilisés | | | |
| Prêts et autres immobilisations financières | | | |
| <i>Total immobilisations financières</i> | | | |
| TOTAL GENERAL | 1 821 774,62 | | 9 355 034,06 |

| | Diminutions | | Valeur brute fin 2018 | Valeur d'origine |
|--|---------------------------|--------------------------|--------------------------|------------------|
| | Virements courant 2018 | Cessions courant 2018 | | |
| Immobilisations incorporelles | | | | |
| Frais d'établissement et de développement | | | | |
| Autres postes d'immobilisations incorporelles | | | | |
| <i>Total immobilisations incorporelles</i> | | | | |
| Immobilisations corporelles | | | | |
| Terrains | | | | |
| Constructions : | | | | |
| - Sur sol propre | | | | |
| - Sur sol d'autrui | | | | |
| - Installations générales, agencements et amgt des constructions | | | | |
| Installations techniques, matériel et outillage industriels | | | | |
| Autres immobilisations corporelles : | | | | |
| - Installations générales, agencements et amgt divers | (1 747 664,62) | | 7 340 436,75 | |
| - Matériel de transport | | | | |
| - Matériel de bureau et informatique, mobilier | | | | |
| - Emballages récupérables et divers | | | | |
| Immobilisations corporelles en cours | 1 747 664,62 | | 3 836 371,93 | |
| Avances et acomptes | | | | |
| <i>Total immobilisations corporelles</i> | | | 11 176 808,68 | |
| Immobilisations financières | | | | |
| Participations évaluées par mise en équivalence | | | | |
| Autres participations | | | | |
| Autres titres immobilisés | | | | |
| Prêts et autres immobilisations financières | | | | |
| <i>Total immobilisations financières</i> | | | | |
| TOTAL GENERAL | | | 11 176 808,68 | |

AMORTISSEMENTS

| Immobilisations amortissables | Montant début 2018 | Augmentations | Diminutions | Montant fin 2018 |
|---|-----------------------|---------------|-------------|---------------------|
| Immobilisations incorporelles | | | | |
| Frais d'établissement, de recherche et de dev. | | | | |
| Autres immobilisations incorporelles | | | | |
| <i>Total immobilisations incorporelles</i> | | | | |
| Immobilisations corporelles | | | | |
| Terrains | | | | |
| Constructions : | | | | |
| - Constructions sur sol propre | | | | |
| - Constructions sur sol d'autrui | | | | |
| - Inst gén., agcemnts et améngmt des const. | | | | |
| Installations techniques, matériel et outillage indust. | | | | |
| Autres immobilisations corporelles : | | | | |
| - Installations générales, agencements, amén. divers | | | | |
| - Matériel de transport | | | | |
| - Matériel de bureau et informatique, mobilier | | | | |
| - Emballages récupérables et divers | | | | |
| <i>Total immobilisations corporelles</i> | | | | |
| TOTAL GENERAL | | | | |

| Immobilisations amortissables | DOTATIONS | | | REPRISES | | | Mvt net des amortissements à la fin de l'exercice |
|--|-----------------------|----------------|----------------------------|-----------------------|----------------|----------------------------|---|
| | Différentiel de durée | Mode dégressif | Amort. fiscal exceptionnel | Différentiel de durée | Mode dégressif | Amort. fiscal exceptionnel | |
| Immobilisations incorporelles | | | | | | | |
| Frais d'établissement | | | | | | | |
| Autres postes d'immobilisations incorporelles | | | | | | | |
| <i>Total immobilisations incorporelles</i> | | | | | | | |
| Immobilisations corporelles | | | | | | | |
| Terrains | | | | | | | |
| Constructions : | | | | | | | |
| - Constructions sur sol propre | | | | | | | |
| - Constructions sur sol d'autrui | | | | | | | |
| - Inst gén., agcemnts et améngmt des const. | | | | | | | |
| Inst tech, matériel et outillages industriels | | | | | | | |
| Autres immobilisations corporelles | | | | | | | |
| - Inst gén., agcemnt et améngmt divers | | | | | | | |
| - Matériel de transport | | | | | | | |
| - Matériel de bureau et informatique | | | | | | | |
| - Emballages récupérables et divers | | | | | | | |
| <i>Total immobilisations corporelles</i> | | | | | | | |
| Frais d'acquisition des titres de participations | | | | | | | |
| TOTAL GENERAL | | | | | | | |
| TOTAL GENERAL non ventilé | | | | | | | |

| Charges réparties sur plusieurs exercices | Montant début 2018 | Augmentations | Dotations aux amortissements | Montant fin 2018 |
|---|-----------------------|---------------|------------------------------|---------------------|
| Frais d'émission d'emprunt à étaler | | | | |
| Primes de remboursement des obligations | | | | |

ÉCHÉANCES DES CRÉANCES ET DES DETTES

| ETAT DES CREANCES | Montant brut | A 1 an au plus | A plus d'1 an | N-1 |
|--|---------------------|---------------------|---------------|-------------------|
| Actif immobilisé | | | | |
| Créances rattachées à des participations | | | | |
| Prêts (1) (2) | | | | |
| Autres immobilisations financières | | | | |
| <i>Total actif immobilisé</i> | | | | |
| Actif circulant | | | | |
| Clients douteux ou litigieux | | | | |
| Autres créances clients | 99 997,47 | 99 997,47 | | 45 220,28 |
| Créances représentatives de titres prêtés | | | | |
| Personnel et comptes rattachés | | | | |
| Sécurité sociale et autres organismes sociaux | | | | |
| Impôts sur les bénéfices | | | | |
| Taxe sur la valeur ajoutée | 1 753 125,35 | 1 753 125,35 | | 234 593,89 |
| Autres impôts, taxes et versements assimilés | | | | |
| Divers | | | | |
| Groupe et associés (2) | | | | |
| Débiteurs divers | | | | |
| <i>Total actif circulant</i> | <i>1 853 122,82</i> | <i>1 853 122,82</i> | | <i>279 814,17</i> |
| Charges constatées d'avance | 909,04 | 909,04 | | 991,59 |
| TOTAL DES CREANCES | 1 854 031,86 | 1 854 031,86 | | 280 805,76 |
| (1) Prêts accordés en cours d'exercice | | | | |
| (1) Remboursements obtenus en cours d'exercice | | | | |
| (2) Prêts et avances consentis aux associés | | | | |

| ETAT DES DETTES | Montant brut | A 1 an au plus | A plus d'1 an 5 ans au plus | A plus de 5 ans | N-1 |
|--|----------------------|----------------------|--------------------------------|-----------------|---------------------|
| Emprunts obligataires convertibles (1) | | | | | |
| Autres emprunts obligataires (1) | | | | | |
| Emprunts et dettes auprès des ets de crédit à un an max | | | | | 1 885,00 |
| Emprunts et dettes auprès des ets de crédit à + de un an | | | | | |
| Emprunts et dettes financières divers (1) (2) | 7 600 261,83 | 7 600 261,83 | | | 336 386,93 |
| Fournisseurs et comptes rattachés | 492 476,78 | 492 476,78 | | | 70 843,37 |
| Personnel et comptes rattachés | | | | | |
| Sécurité sociale et autres organismes sociaux | | | | | |
| Impôts sur les bénéfices | | | | | |
| Taxe sur la valeur ajoutée | 12 348,18 | 12 348,18 | | | 5 540,55 |
| Obligations cautionnées | | | | | |
| Autres impôts, taxes et assimilés | | | | | |
| Dettes sur immobilisations et comptes rattachés | 4 502 302,26 | 4 502 302,26 | | | 739 276,16 |
| Groupe et associés (2) | | | | | |
| Autres dettes | 15 177,78 | 15 177,78 | | | 8 624,38 |
| Dettes représentatives de titres empruntés | | | | | |
| Produits constatés d'avance | | | | | |
| TOTAL DES DETTES | 12 622 566,83 | 12 622 566,83 | | | 1 162 556,39 |
| (1) Emprunts souscrits en cours d'exercice | | 5 350 000,00 | | | |
| (1) Emprunts remboursés en cours d'exercice | | | | | |
| (2) Montant des emprunts et dettes dus aux associés | | | | | |

PROVISIONS

| Nature des provisions | Montant au début 2018 | Augmentations : Dotations de l'exercice | Diminutions : | | | Montant à la fin 2018 |
|---|-----------------------------|---|-------------------------------|-----------------------------------|---------------------------|-----------------------------|
| | | | Utilisées au cours de l'ex | Non Utilisées au cours de l'ex | Reprises de l'exercice | |
| Provisions réglementées | | | | | | |
| Provisions pour reconstitution des gisements | | | | | | |
| Provisions pour investissement | | | | | | |
| Provisions pour hausse des prix | | | | | | |
| Amortissements dérogatoires | | | | | | |
| Dont majorations exceptionnelles de 30% | | | | | | |
| Provisions pour prêts d'installation | | | | | | |
| Autres provisions règlementées | | | | | | |
| TOTAL PROVISIONS REGLEMENTEES | | | | | | |
| Provisions pour risques et charges | | | | | | |
| Provisions pour litiges | | | | | | |
| Provisions pour garanties données aux clients | | | | | | |
| Provisions pour pertes sur marchés à terme | | | | | | |
| Provisions pour amendes et pénalités | | | | | | |
| Provisions pour pertes de change | | | | | | |
| <i>Sous total provisions pour risques</i> | | | | | | |
| Provisions pour pensions et obligations similaires | | | | | | |
| Provisions pour impôts | | | | | | |
| Provisions pour renouvellement des immobilisations | | | | | | |
| Provisions pour gros entretien et grandes révisions | | | | | | |
| Prov. pour charges soc. et fisc. sur congés à payer | | | | | | |
| <i>Sous total provisions pour charges</i> | | | | | | |
| Autres provisions pour risques et charges | | | | | | |
| TOTAL PROVISIONS POUR RISQUES ET CHARGES | | | | | | |
| Provisions pour dépréciation | | | | | | |
| Sur immobilisations incorporelles | | | | | | |
| Sur immobilisations corporelles | | | | | | |
| Sur immobilisation de titres mis en équivalence | | | | | | |
| Sur immobilisation de titres de participation | | | | | | |
| Sur autres immobilisations financières | | | | | | |
| Sur stocks et en-cours | | | | | | |
| Sur comptes clients | | | | | | |
| Autres provisions dépréciations | | | | | | |
| TOTAL PROVISIONS POUR DEPRECIATION | | | | | | |
| TOTAL GENERAL | | | | | | |
| Dont dotations et reprises d'exploitation | | | | | | |
| Dont dotations et reprises financières | | | | | | |
| Dont dotations et reprises exceptionnelles | | | | | | |
| Titres mis en équivalence : montant de la dépréciation à la clôture de l'exercice | | | | | | |

CHARGES A PAYER

| Nature des charges | 2018 | 2017 |
|--|---------------------|-------------------|
| Dettes financières | | |
| Emprunts obligataires convertibles | | |
| Autres emprunts obligataires | | |
| Emprunts et dettes auprès des établissements de crédit | | 1 885,00 |
| Emprunts et dettes financières divers | | |
| Avances et acomptes reçus sur commande en cours | | |
| <i>Total dettes financières</i> | | <i>1 885,00</i> |
| Dettes d'exploitation | | |
| Dettes fournisseurs et comptes rattachés | 59 480,60 | 49 291,20 |
| Dettes fiscales et sociales | | |
| <i>Total dettes d'exploitation</i> | <i>59 480,60</i> | <i>49 291,20</i> |
| Dettes diverses | | |
| Dettes sur immobilisations et comptes rattachés | 4 502 302,26 | 739 276,16 |
| Autres dettes | | |
| <i>Total dettes diverses</i> | <i>4 502 302,26</i> | <i>739 276,16</i> |
| Autres | | |
| | | |
| <i>Total autres dettes</i> | | |
| TOTAL | 4 561 782,86 | 790 452,36 |

CHARGES ET PRODUITS CONSTATÉS D'AVANCE

| Nature des charges | 2018 | 2017 |
|--|---------------|---------------|
| Charges d'exploitation : | | |
| CHARGES CONSTATEES D'AVANCE | 909,04 | |
| <i>Total charges d'exploitation</i> | 909,04 | |
| Charges financières : | | |
| <i>Total charges financières</i> | | |
| Charges exceptionnelles : | | |
| <i>Total charges exceptionnelles</i> | | |
| TOTAL DES CHARGES CONSTATEES D'AVANCE | 909,04 | |
| Comparatif BILAN (Bilan Actif : 2050 rubrique CH) | 909,04 | 991,59 |

| Nature des produits | 2018 | 2017 |
|---|------|------|
| Produits d'exploitation : | | |
| <i>Total produits d'exploitation</i> | | |
| Produits financiers : | | |
| <i>Total produits financiers</i> | | |
| Produits exceptionnels : | | |
| <i>Total produits exceptionnels</i> | | |
| TOTAL DES PRODUITS CONSTATES D'AVANCE | | |
| Comparatif BILAN (Bilan Passif : 2051 rubrique EB) | | |

| | | |
|---|---------------|---------------|
| TOTAL DES CHARGES ET PRODUITS CONSTATES D'AVANCE | 909,04 | 991,59 |
|---|---------------|---------------|

CHARGES FINANCIERES

| Nature des charges | 2018 | 2017 |
|---|-------------------|-----------------|
| Charges d'intérêts | | |
| Intérêts des emprunts et dettes | 100 089,90 | 8 453,64 |
| dont : intérêts des emprunts et dettes assimilées | 29 415,00 | |
| dont : Intérêts des emprunts et dettes rattachées à des participation | 70 674,90 | 8 453,64 |
| Intérêts des emprunts pour la trésorerie | | |
| Intérêts des comptes courants et des dépôts créditeurs | | |
| Intérêts bancaires et sur opérations de financement (escompte,...) | | |
| Intérêts des obligations cautionnées | | |
| Intérêts des autres dettes | | |
| dont : Intérêts des dettes commerciales | | |
| dont : Intérêts des dettes diverses | | |
| <i>Total charges d'intérêts</i> | 100 089,90 | 8 453,64 |
| Pertes sur créances liées à des participations | | |
| Escomptes accordés | | |
| Pertes de change | | |
| Charges nettes sur cessions de valeurs mobilières de placement | | |
| Autres charges financières | | |
| Dotations financières aux amortissements et provisions | | |
| <i>Total des charges financières</i> | 100 089,90 | 8 453,64 |
| Comparatif Compte de Résultat (2052 rubrique GU) | 100 089,90 | 8 453,64 |

PRODUITS FINANCIERS

| Nature des produits | 2018 | 2017 |
|--|------|------|
| Produits de participations | | |
| Revenus des titres de participation | | |
| Revenus sur autres formes de participation | | |
| Revenus des créances rattachées à des participations | | |
| <i>Total produits de participations</i> | | |
| Produits des autres immobilisations financières | | |
| Revenus des titres immobilisés | | |
| Revenus des prêts | | |
| Revenus des créances immobilisées | | |
| <i>Total produits des autres immobilisations financières</i> | | |
| Revenus des autres créances | | |
| Revenus des créances commerciales | | |
| Revenus des créances diverses | | |
| <i>Total revenus des autres créances</i> | | |
| Revenus des valeurs mobilières de placement | | |
| Escomptes obtenus | | |
| Gains de change | | |
| Produits nets sur cessions de valeurs mobilières de placement | | |
| Autres produits financiers | | |
| Reprises sur provisions et transferts de charges | | |
| <i>Total des produits financiers</i> | | |
| Comparatif Compte de Résultat (2052 rubrique GP) | | |

CHARGES EXCEPTIONNELLES

| Nature des charges | 2018 | 2017 |
|---|------|------|
| Charges exceptionnelles sur opérations de gestion | | |
| Pénalités sur marchés | | |
| Pénalités et amendes fiscales et pénales | | |
| Dons, libéralités | | |
| Créances devenues irrécouvrables dans l'exercice | | |
| Subventions accordées | | |
| Rappels d'impôts | | |
| Autres charges exceptionnelles sur opérations de gestion | | |
| <i>Total charges exceptionnelles sur opérations de gestion</i> | | |
| Charges sur exercices antérieurs | | |
| Valeurs comptables des éléments d'actif cédés | | |
| Immobilisations incorporelles | | |
| Immobilisations corporelles | | |
| Immobilisations financières | | |
| Autres éléments d'actif (sauf stocks et valeurs mobilières) | | |
| <i>Total valeur comptables des éléments d'actifs cédés</i> | | |
| Autres charges exceptionnelles | | |
| Malis provenant de clauses d'indexation | | |
| Lots | | |
| Malis provenant du rachat de titres propres | | |
| Charges exceptionnelles diverses | | |
| <i>Total autres charges exceptionnelles</i> | | |
| Autres | | |
| <i>Total autres</i> | | |
| Dotations exceptionnelles aux amortissements et aux provisions | | |
| Total des charges exceptionnelles | | |

PRODUITS EXCEPTIONNELS

| Nature des produits | 2018 | 2017 |
|--|------|------|
| Produits exceptionnels sur opérations de gestion | | |
| Dédits et pénalités perçus sur achats et ventes | | |
| Libéralités reçues | | |
| Rentrées sur créances amorties | | |
| Subventions d'équilibre | | |
| Dégrèvements d'impôts (autres qu'impôts sur les bénéfices) | | |
| Autres produits exceptionnels sur opérations de gestion | | |
| <i>Total produits exceptionnels sur opérations de gestion</i> | | |
| Produits sur exercices antérieurs | | |
| Produits des cessions d'éléments d'actif | | |
| Immobilisations incorporelles | | |
| Immobilisations corporelles | | |
| Immobilisations financières | | |
| Autres éléments d'actif (sauf stocks et valeurs mobilières) | | |
| <i>Total produits des cession d'éléments d'actif</i> | | |
| Quote-part des subventions d'investissement virée au résultat | | |
| Autres produits exceptionnels | | |
| Bonis provenant de clauses d'indexation | | |
| Lots | | |
| Bonis provenant de rachat ou de ventes de titres propres | | |
| Produits exceptionnels divers | | |
| <i>Total autres produits exceptionnels</i> | | |
| Autres | | |
| <i>Total autres</i> | | |
| Reprises sur provisions et transferts de charges | | |
| TOTAL | | |

RESULTAT EXCEPTIONNEL

| | 2018 | | | 2017 | | |
|---|----------|---------|----------|----------|---------|----------|
| | Produits | Charges | Résultat | Produits | Charges | Résultat |
| Résultat exceptionnel sur opérations de gestion | | | | | | |
| Résultat sur exercices antérieurs | | | | | | |
| Résultat sur cessions d'éléments d'actifs | | | | | | |
| Résultat sur autres éléments exceptionnels | | | | | | |
| Résultat exceptionnel hors dépréciations et provisions | | | | | | |
| QP des subvention d'investissement virée au résultat | | | | | | |
| Dépréciations exceptionnelles | | | | | | |
| Transferts de charges exceptionnelles | | | | | | |
| Autres | | | | | | |
| Provisions pour risques et charges exceptionnels | | | | | | |
| TOTAL | | | | | | |

COMPOSITION DU CAPITAL SOCIAL

| Catégories de titres | Nombre de titres | | | Total | Valeur nominale |
|---------------------------------|------------------|----------------------------|---------------------------------|------------------|-----------------|
| | Clôture N-1 | créés pendant l'exercice N | remboursés pendant l'exercice N | | |
| Actions ordinaires | 10 000,00 | | | 10 000,00 | 20,00 |
| Actions amorties | | | | | |
| Actions à dividende prioritaire | | | | | |
| Actions préférentielles | | | | | |
| Parts sociales | | | | | |
| Certificats d'investissements | | | | | |
| Total | 10 000,00 | | | 10 000,00 | |

TABLEAU DES VARIATIONS DES CAPITAUX PROPRES

| | 01/01/2018 | Augmentation de capital | Diminution de capital | Affectation résultat N-1 | Autres mouvements | Résultat N | 31/12/2018 |
|--|---------------------|----------------------------|--------------------------|-----------------------------|----------------------|---------------------|-------------------|
| Capital en nombre d'actions | | | | | | | |
| Valeur nominale | | | | | | | |
| Capital social ou individuel | 200 000,00 | | | | | | 200 000,00 |
| Primes d'émission, de fusion, d'apport ... | | | | | | | |
| Ecart de réévaluation | | | | | | | |
| Réserve légale | | | | | | | |
| Réserves statutaires ou contractuelles | | | | | | | |
| Réserves réglementées | | | | | | | |
| Autres réserves | | | | | | | |
| Report à nouveau | (192 514,31) | | | (46 540,99) | | | (239 055,30) |
| Résultat de l'exercice | (46 540,99) | | | 46 540,99 | | (229 230,51) | (229 230,51) |
| Subventions d'investissement | 1 160 000,00 | | | | | | 1 160 000,00 |
| Provisions réglementées | | | | | | | |
| Dividendes versés | | | | | | | |
| Total capitaux propres | 1 120 944,70 | | | | | (229 230,51) | 891 714,19 |

ENTREPRISES LIÉES ET PARTICIPATIONS

| Postes | 2018 | | | | Total 2017 |
|--|----------------------|---------------|---------------------|---------------------|---------------|
| | Entreprises liées | participation | Total | Total Bilan | |
| Immobilisations financières | | | | | |
| Avances et acomptes sur immobilisations | | | | | |
| Participations | | | | | |
| Créances rattachées à des participations | | | | | |
| Prêts | | | | | |
| <i>Total immobilisations financières</i> | | | | | |
| Créances | | | | | |
| Avances et acomptes versés sur commandes | | | | | |
| Créances clients et comptes rattachés | | | | 99 997,47 | |
| Autres créances | | | | 1 753 125,35 | |
| Capital souscrit appelé non versé | | | | | |
| <i>Total créances</i> | | | | 1 853 122,82 | |
| Dettes | | | | | |
| Emprunts obligataires convertibles | | | | | |
| Autres emprunts obligataires | | | | | |
| Emprunts et dettes auprès des éts de crédit | | | | | |
| Emprunts et dettes financières divers | 7 600 261,83 | | 7 600 261,83 | 7 600 261,83 | |
| Avances et acptes reçus sur commandes en cours | | | | | |
| Dettes fournisseurs et comptes rattachés | 433 701,12 | | 433 701,12 | 492 476,78 | |
| Autres dettes | | | | 15 177,78 | |
| <i>Total dettes</i> | 8 033 962,95 | | 8 033 962,95 | 8 107 916,39 | |
| BILAN | 8 033 962,95 | | 8 033 962,95 | 9 961 039,21 | |
| Eléments financiers | | | | | |
| Produits de participation | | | | | |
| Autres produits financiers | | | | | |
| Charges financières | 100 089,90 | | 100 089,90 | 100 089,90 | |
| <i>Total éléments financiers</i> | (100 089,90) | | (100 089,90) | (100 089,90) | |
| Autres | | | | | |
| | | | | | |
| | | | | | |
| <i>Total autres</i> | | | | | |
| COMPTE DE RESULTAT | (100 089,90) | | (100 089,90) | (100 089,90) | |

ENGAGEMENTS FINANCIERS

| Engagements donnés | Total | Dirigeants | Filiales | Participations | Entreprises liées | Autres |
|---------------------------------------|---------------------|------------|----------|----------------|---------------------|--------|
| Avals : - | | | | | | |
| - | | | | | | |
| - | | | | | | |
| Cautions : - Caution pour acompte sur | 1 160 000,00 | | | | 1 160 000,00 | |
| - subvention | | | | | | |
| - | | | | | | |
| Garanties : - | | | | | | |
| - | | | | | | |
| - | | | | | | |
| Autres : - | | | | | | |
| - | | | | | | |
| - | | | | | | |
| TOTAL | 1 160 000,00 | | | | 1 160 000,00 | |

| Engagements reçus | Total | Dirigeants | Filiales | Participations | Entreprises liées | Autres |
|---------------------------------------|---------------------|------------|----------|----------------|---------------------|--------|
| Avals : - | | | | | | |
| - | | | | | | |
| - | | | | | | |
| Cautions : - Caution pour acompte sur | 1 160 000,00 | | | | 1 160 000,00 | |
| - subvention | | | | | | |
| - | | | | | | |
| Garanties : - | | | | | | |
| - | | | | | | |
| - | | | | | | |
| Autres : - | | | | | | |
| - | | | | | | |
| - | | | | | | |
| TOTAL | 1 160 000,00 | | | | 1 160 000,00 | |



Liberté • Égalité • Fraternité
RÉPUBLIQUE FRANÇAISE

PREUVE DE DEPOT N° A-8-MI16CH2WM

**DECLARATION DE LA MODIFICATION D'UNE INSTALLATION CLASSEE
RELEVANT DU REGIME DE LA DECLARATION**
Article R512-54-II du code de l'environnement

Nom et adresse de l'installation :

Chaufferie BBE

AVENUE DU GENERAL BARBOT

05100

BRIANCON

Sur le site, le déclarant exploite déjà au moins :

- une installation classée relevant du régime d'autorisation : NON

Rappel réglementaire : si oui, le projet est considéré réglementairement comme une modification de l'autorisation existante (article R512-33-II du code de l'environnement) et il sera soumis à l'avis de l'inspection des installations classées. Une note précisant l'interaction de la modification avec les installations existantes a été jointe à la déclaration.

- une installation classée relevant du régime d'enregistrement : NON

Demande de modification de certaines prescriptions applicables : NON

Rappel réglementaire : si oui, cette demande sera soumise à l'avis de l'autorité administrative qui statue par arrêté (article R512-52 du code de l'environnement). L'absence de réponse dans un délai de 3 mois à partir de la réception du dossier et des éventuels compléments vaut refus (décret n° 2014-1273 du 30 octobre 2014).

Installations classées objet de la présente modification :

| Numéro de la rubrique de la nomenclature des installations classées | Alinéa | Désignation de la rubrique | Capacité de l'activité | Unité | Régime ¹ (D ou DC) |
|---|--------|--|------------------------|-------|-------------------------------|
| 2910 | A-2 | Installation de combustion | 16.07 | MW | DC |
| 4718 | 2-b | Gaz inflammables liquéfiés de catégorie 1 et 2 | 42 | t | DC |
| 1532 | 3 | Stockage de bois ou de matériaux combustibles | 2224 | m3 | D |
| | | | | | |
| | | | | | |
| | | | | | |
| | | | | | |
| | | | | | |
| | | | | | |
| | | | | | |
| | | | | | |
| | | | | | |

Rappel réglementaire relatif au contrôle périodique :

Les installations dont les seuils sont précisés dans la nomenclature sous le sigle « DC » (Déclaration avec Contrôle périodique) sont soumises à un contrôle périodique permettant à l'exploitant de s'assurer que ses installations respectent les prescriptions applicables (article R512-55 et suivants du code de l'environnement). Ces contrôles sont effectués à l'initiative et aux frais de l'exploitant par des organismes agréés (article L512-11 du code de l'environnement). La périodicité du contrôle est de 5 ans maximum, sauf cas particulier (article R512-57 du code de l'environnement). Le premier contrôle d'une installation doit avoir lieu dans les six mois qui suivent sa mise en service, sauf situation particulière précisée à l'article R512-58 du code de l'environnement.

Exception : l'obligation de contrôle périodique ne s'applique pas aux installations relevant de la déclaration lorsqu'elles sont incluses dans un établissement qui comporte au moins une installation soumise au régime de l'autorisation ou de l'enregistrement (article R512-55 du code de l'environnement).

Les références des prescriptions générales applicables à chaque rubrique de la nomenclature des installations classées sont mises à disposition sur le site internet des préfectures concernées par l'implantation des installations :

- prescriptions générales ministérielles²,
- éventuelles prescriptions générales préfectorales.

Rappel réglementaire relatif aux installations soumises au régime de déclaration incluses dans un site qui comporte au moins une installation soumise au régime d'autorisation :

Les prescriptions générales ministérielles sont applicables aux installations soumises au régime de déclaration incluses dans un site qui comporte au moins une installation soumise au régime d'autorisation dès lors que ces installations ne sont pas régies par l'arrêté préfectoral d'autorisation (article R512-50-II du code de l'environnement).

Déclarant :

Date de la déclaration de la modification :

Le déclarant a demandé à être contacté par courrier postal pour la suite des échanges :

¹ D : Régime de déclaration, DC : Régime de déclaration avec contrôle périodique.

² Les prescriptions générales ministérielles sont également consultables sur le site internet : <http://www.ineris.fr/aida/>

**DECLARATION DE LA MODIFICATION
D'UNE INSTALLATION CLASSEE RELEVANT DU REGIME DE LA DECLARATION**
Article R512-54-II du code de l'environnement

1- DECLARANT

Personne morale **Personne physique** : Madame Monsieur

Nom

Raison sociale ou nom et prénoms pour une personne physique

Forme juridique N° SIRET

Pour une personne morale

Le cas échéant

Adresse

N° et voie ou lieu-dit

Complément d'adresse

Code postal

Commune

Pays, si le déclarant réside à l'étranger

Province ou région étrangère

Téléphone Portable Fax (facultatif)

Courriel

Signataire de la déclaration (pour une personne morale)

Nom Prénoms

Qualité

2- INFORMATIONS GENERALES CONCERNANT L'INSTALLATION

N° SIRET

Enseigne ou nom usuel du site

Adresse de l'installation : identique à celle du déclarant (mentionnée ci-dessus)

Si différente :

N° et voie ou lieu-dit

Complément d'adresse

Code postal

Commune

Téléphone Portable Fax (facultatif)

Courriel

Description générale du projet de modification de l'installation :

L'installation présentée alimentera dès la fin d'année 2018 le nouveau réseau de chaleur de la ville de Briançon avec un contrat de Délégation de Service Public de 24 ans. La chaleur est fournie par différents moyens de productions installés dans les anciennes casernes militaires du 159è RIA de Briançon. L'installation sera composée de:

- une chaufferie biomasse comptant deux chaudières biomasse de 1,84 et 4,33 MW PCI avec un stockage de 2224 m3 de biomasse permettant une autonomie de 4 jours,
- une chaufferie gaz composée de deux chaudières gaz propane de 4,95 MW PCI chacune,
- un stockage de propane dans 3 cuves de 13t chacune.

La chaleur sera distribuée sous forme d'eau chaude <110°C. 2/3 des 7km de réseaux seront séparés hydrauliquement du reste de l'installation via deux échangeurs positionnés en chaufferie centrale permettant ainsi de reprendre la pression statique imposée par la dénivelée du terrain.

A termes, le réseau alimentera plus de 35 abonnés dans 60 bâtiments différents.

Sur le site de l'installation, le déclarant exploite déjà au moins :

- une installation classée relevant du régime d'autorisation : Oui Non

Si oui, le projet est considéré réglementairement comme une modification de l'autorisation (article R512-33-II du code de l'environnement) et il sera soumis à l'avis de l'inspection des installations classées. Joindre une note précisant l'interaction ("connexité") de la modification avec les installations existantes

- une installation classée relevant du régime d'enregistrement : Oui Non

3- IMPLANTATION DE L'INSTALLATION

La modification concerne l'implantation de l'installation
(modification de l'emprise du site, des bâtiments, des réseaux...)

Oui Non

Si oui, le déclarant **peut** joindre à la déclaration les plans suivants :

- **Un plan d'ensemble à jour** accompagné de légendes et descriptions permettant de se rendre compte des dispositions matérielles de l'installation **et du projet de modification**. En fonction de l'impact de cette modification, ce plan peut notamment préciser l'affectation des constructions et terrains avoisinants ainsi que les points d'eau, canaux, cours d'eau et réseaux enterrés...
- **Un plan de situation du cadastre actualisé** dans un rayon de 100 m autour de l'installation, notamment si le projet de modification impacte l'emprise du site ou le voisinage.

Préciser les modifications apportées concernant l'implantation de l'installation :

La puissance des chaudières biomasse a diminuée. Les chaudières fioul ont été remplacées par des chaudières gaz propane.
Une installation de stockage de propane est créée

4 – NATURE ET VOLUME DES ACTIVITES

La modification concerne la nature ou la capacité des activités (par exemple, évolution des capacités exercées ...) Oui Non

Si oui, renseigner la liste des rubriques concernées par la modification :

| Numéro de la rubrique | Alinéa | Désignation de la rubrique | Capacité de l'activité | Unité | Régime ¹ (D ou DC) |
|-----------------------|--------|--|------------------------|-------|-------------------------------|
| 2910 | A-2 | Installation de combustion | 16.07 | MW | DC |
| 4718 | 2-b | Gaz inflammables liquéfiés de catégorie 1 et 2 | 42 | t | DC |
| 1532 | 3 | Stockage de bois ou de matériaux combustibles an | 2224 | m3 | D |
| | | | | | |
| | | | | | |
| | | | | | |
| | | | | | |
| | | | | | |
| | | | | | |
| | | | | | |
| | | | | | |
| | | | | | |
| | | | | | |
| | | | | | |
| | | | | | |
| | | | | | |
| | | | | | |
| | | | | | |
| | | | | | |
| | | | | | |
| | | | | | |

Les rubriques de la nomenclature des installations classées sont consultables sur le site internet AIDA : <http://www.ineris.fr/aida>

Préciser les modifications apportées (pour les rubriques de la nomenclature des installations classées dont la capacité est exprimée en « équivalent », préciser le détail des calculs) :

Diminution de la puissance des chaudières biomasse. Installation de stockage de propane créée sur le site

¹ D : Régime de déclaration, DC : Régime de déclaration avec contrôle périodique.

5 – MODES D'EXPLOITATION

La modification concerne les modes d'exploitation de l'installation
(évolution des procédés, des rejets, de la gestion des déchets...)

Oui Non

Si oui, préciser les modifications apportées aux modes d'exploitation :

6 – PRESCRIPTIONS APPLICABLES

Demande de modification de certaines prescriptions applicables à l'installation :
Si oui, joindre votre demande de modification.

Oui Non

7 – AUTRES MODIFICATIONS

Descriptions éventuelles d'autres modifications :

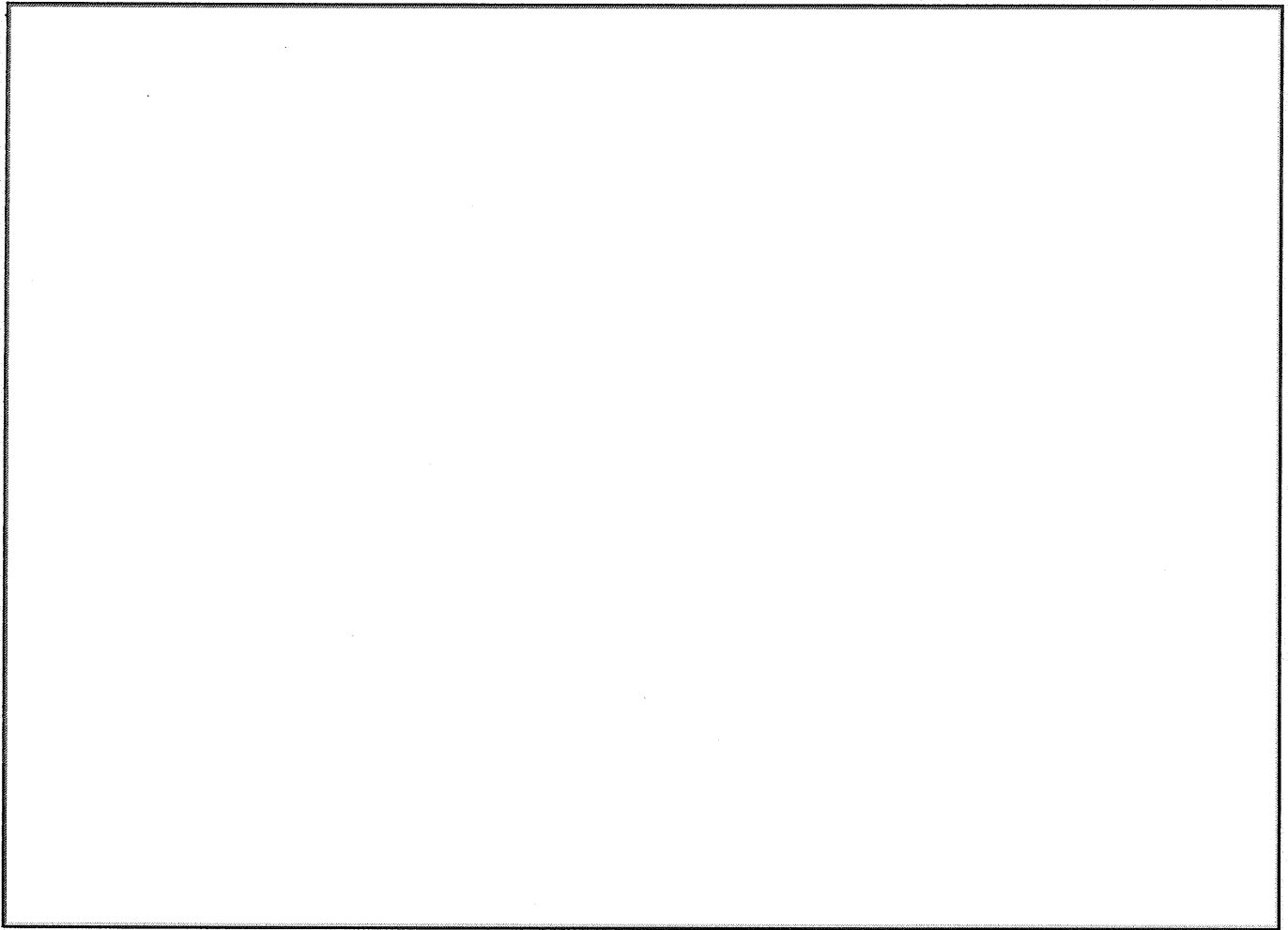

Fait à

le 25/07/2018

Signature du déclarant